

**R E G I N A - DSS Královce**

# **V Ý R O Č N Á S P R Á V A**

**2020**

**REGINA – Domov sociálnych služieb Kráľovce** je verejným poskytovateľom sociálnych služieb zapísaný v registri poskytovateľov sociálnej služby Košického samosprávneho kraja pod registračným číslom 4399/2014/OSVaZ-34751.

### ***Krátka história organizácie***

Stredisko krízovej intervencie (SKI) bolo zriadené Košickým samosprávnym krajom KSK) uznesením č. 2003/159 zo dňa 17.12.2003 s účinnosťou od 1. januára 2004 ako rozpočtová organizácia. Cieľom tohto zámeru bola integrácia zariadení sociálnych služieb bez právnej subjektivity na území Košíc a okolia, ktoré po zrušení dovtedajších zriaďovateľov (do 31.12.2003 boli nimi okresné úrady), prešli do pôsobnosti KSK a ďalších zariadení so špecifickou sociálnou problematikou.

Stredisko krízovej intervencie tvorilo pôvodne 5 zariadení sociálnych služieb – Domov pre osamelých rodičov („ďalej len „DpOR“) a Stanica opatrovateľskej služby (ďalej len „SOS“), Krízové stredisko (ďalej len „KS“), Resocializačné stredisko (ďalej len „RS“) a Útulok . Útulok bol zrušený 30.06.2004 . Účinnosťou zákona č. 305/2005 Z.z o sociálnoprávnej ochrane detí a sociálnej kurately sa Krízové stredisko stalo zariadením na výkon opatrení sociálnoprávnej ochrany detí a sociálnej kurately. V súvislosti so schválením optimalizácie siete sociálnych služieb v Košickom samosprávnom kraji uznesením č. 757/2009 zo dňa 12.10.2009 v Stredisku krízovej intervencie sa uskutočnila:

- reprofiliácia Resocializačného strediska na Svätoplukovej 28 v Košiciach – zariadenia na výkon sociálnoprávnej ochrany detí a sociálnej kurately s účinnosťou od 01.01.2010 na zariadenie sociálnych služieb „Domov na pol ceste“ ( ďalej len „DpC“) s rozšírenou kapacitou o 4 miesta pre ženy,
- optimalizácia počtu miest a zníženie vekovej skladby pre prijímanie detí do KS. V Zariadení dočasnej starostlivosti pre deti (ďalej len „ZDS“) v Čani bolo zriadené KS pre deti od 0 do 6 rokov s počtom 8 miest , kde 3 miesta zostali určené pre pôvodný účel, t.j. pre ZDS. V KS na Adlerovej 4 v Košiciach bola upravená veková skladba detí, a to pre kategóriu od 6 do 15 resp. 18 rokov. Kapacita zariadenia bola upravená na 13 miest.

Na základe uznesenia Košického samosprávneho kraja č. 327/2011 zo dňa 17.10.2011 o schválení Optimalizácie siete sociálnych služieb poskytovaných zariadeniami v zriaďovateľskej pôsobnosti KSK – 2. etapa s účinnosťou od 01.01.2012 boli zrušené Domov na pol ceste v Košiciach a Zariadenie dočasnej starostlivosti pre deti v Čani. Kapacita Krízového strediska v Čani bola zvýšená zo súčasných 8 na 11 miest. Stredisko krízovej intervencie sa od 01.01.2012 člení na Zariadenie núdzového bývania v Košiciach a Krízové stredisko v Košiciach a v Čani.

V súlade s uznesením č. 462/2012 zo 17. zasadnutia Zastupiteľstva Košického samosprávneho kraja vydáva zriaďovateľ novú zriaďovaciu listinu, ktorou sa rozširuje predmet činnosti rozpočtovej organizácie Strediska krízovej intervencie o poskytovanie sociálnych služieb v Domove sociálnych služieb DSS) s miestom výkonu v Kráľovciach s účinnosťou od 1.1.2013.

Od otvorenia Domova sociálnych služieb 1.4.2001 až do 31.12.2002 bol DSS v Kráľovciach začlenený do organizácie DSS Jasov a Kráľovce. Dňa 1.1.2003 z rozpočtovej organizácie DSS Jasov a Kráľovce vznikli dve samostatné organizácie s právnou subjektivitou, a to rozpočtová organizácia DSS Jasov a nezisková organizácie DSS Kráľovce n.o. Dňa 31.12.2012 došlo k zrušeniu neziskovej organizácie a Domov sociálnych služieb Kráľovce sa tak stal organizačnou zložkou Strediska krízovej intervencie na Adlerovej ulici v Košiciach.

Uznesením č. 484/2012 z 18. zasadnutia Zastupiteľstva KSK konaného dňa 22.10.2012 v Košiciach bolo schválené zrušenie organizačnej súčasti Strediska krízovej intervencie - Zariadenia núdzového bývania, so sídlom Adlerova 4 v Košiciach k 31.12.2013. Zároveň bola podpísaná a uzavretá Zmluva o spolupráci medzi Košickým samosprávnym krajom a Mestom Košice. Mesto zriadilo poskytovanie sociálnej služby - Zariadenie núdzového bývania so sídlom na Adlerovej 4 v Košiciach prostredníctvom mestskej príspevkovej organizácie Psychosociálne centrum, so sídlom Jegorovovo námestie č.5, 040 22 Košice, IČO: 31996361.

Na základe uznesenia č. 138/2014 zo 7. zasadnutia Zastupiteľstva Košického samosprávneho kraja konaného dňa 13. októbra 2014 vydáva zriaďovateľ novú zriaďovaciu listinu, ktorou sa mení názov a sídlo Strediska krízovej intervencie. Od 1. januára 2015 sa Stredisko krízovej intervencie teda zmenilo na REGINA – Domov sociálnych služieb so sídlom v Kráľovciach č.195. Zariadenie REGINA – Domov sociálnych služieb je zriadené na dobu neurčitú, je umiestnený v zrekonštruovaných budovách bývalého poľnohospodárskeho družstva v Kráľovciach.

### ***Súčasný stav***

Zariadenie REGINA – Domov sociálnych služieb poskytuje sociálnu službu podľa zákona č. 448/2008 Z.z. o sociálnych službách v znení neskorších predpisov a vykonáva odborné, obslužné a ďalšie činnosti, zabezpečuje vykonávanie týchto činností v rozsahu ustanovenom zákonom. Zariadenie REGINA ako domov sociálnych služieb poskytuje za podmienok ustanovených zákonom celoročnú sociálnu službu dospelaj fyzickej osobe, ktorá je odkázaná na pomoc inej fyzickej osoby alebo fyzickej osobe, ktorá je nevidiaca alebo prakticky nevidiaca. Zariadenie REGINA - Domov sociálnych služieb poskytuje pomoc pri odkázanosti na pomoc inej fyzickej osoby, sociálne poradenstvo, sociálnu rehabilitáciu, ošetrovateľskú starostlivosť, ubytovanie, stravovanie, upratovanie, pranie, žehlenie a údržbu bielizne a šatstva, osobné vybavenie, zabezpečuje pracovnú terapiu a záujmovú činnosť a utvára podmienky na vzdelávanie a úschovu cenných vecí.

V našom domove sociálnych služieb sa snažíme o skvalitnenie života ľuďom s psychickým a fyzickým postihnutím, ktorí sú odkázaní na nepretržitú starostlivosť. Staráme sa o ich fyzickú aj duševnú kondíciu a pomáhame rozvíjať ich individuálne schopnosti. Kapacita nášho domova sociálnych služieb je 55 poberateľov. K 31.12.2020 bol počet prijímateľov sociálnych služieb 53.

Zariadenie je rozpočtovou organizáciou, ktorá je svojimi príjmami a výdavkami napojená na rozpočet Košického samosprávneho kraja. Štatutárnym zástupcom zariadenia je od 1.1.2013

RNDr. Monika Bérešová. Riaditeľ'a vymenúva a odvoláva Zastupiteľstvo Košického samosprávneho kraja. Riaditeľ zastupuje zariadenie navonok a je oprávnený konať v jeho mene a vo všetkých veciach týkajúcich sa činnosti zariadenia a v súlade s uzneseniami Košického samosprávneho kraja. Riaditeľ písomne ustanovuje zástupcu, ktorý ho zastupuje v čase jeho neprítomnosti v stanovenom rozsahu práv a povinností.

### **Identifikačné údaje účtovnej jednotky**

Názov účtovnej jednotky	REGINA – Domov sociálnych služieb
Sídlo účtovnej jednotky	044 44 Kráľovce 195
IČO	35557168
Dátum zriadenia	1.1.2004
Spôsob zriadenia	Zriaďovacia listina
Názov zriaďovateľa	Košický samosprávny kraj
Sídlo zriaďovateľa	Námestie Maratónu mieru 1, Košice
Hlavná činnosť účtovnej jednotky	Poskytovanie sociálnych služieb v zmysle zákona č. 448/2008 Z.z. o sociálnych službách v znení neskorších predpisov
Priemerný počet zamestnancov počas účtovného obdobia	34
Počet zamestnancov ku dňu, ku ktorému sa zostavuje účtovná závierka účtovnej jednotky z toho:	
počet vedúcich zamestnancov	34 6

### **Organizačná štruktúra**

Od 1.1.2020 sa v zmysle schválenej organizačnej štruktúry zo dňa 28.11.2019 stará o prijímateľov sociálnych služieb (ďalej len PSS) 35 zamestnancov.

Riaditeľ riadi zariadenie prostredníctvom vedúcich jednotlivých úsekov:

- **ekonomický úsek** – zabezpečuje rozpočtovníctvo zariadenia, účtovníctvo, správu majetku, personálnu a mzdovú agendu, štatistiku a verejné obstarávanie,

- **technický úsek** – zabezpečuje údržbu a opravy majetku, plynulý chod stravovacej prevádzky, práčovne, krajčírskkej dielne, upratovania, spravuje dopravné prostriedky a technické zariadenia,
- **úsek riaditeľa** – sociálny pracovník zabezpečuje komplexnú sociálnu starostlivosť o PSS a manažér kvality, asistent riaditeľa,
- **zdravotný úsek** – zabezpečuje zdravotnú a ošetrovateľskú starostlivosť pre PSS,
- **úsek sociálnej rehabilitácie** – vykonáva sociálnu rehabilitáciu, kultúrno – záujmovú činnosť pre PSS.

Organizačná štruktúra:

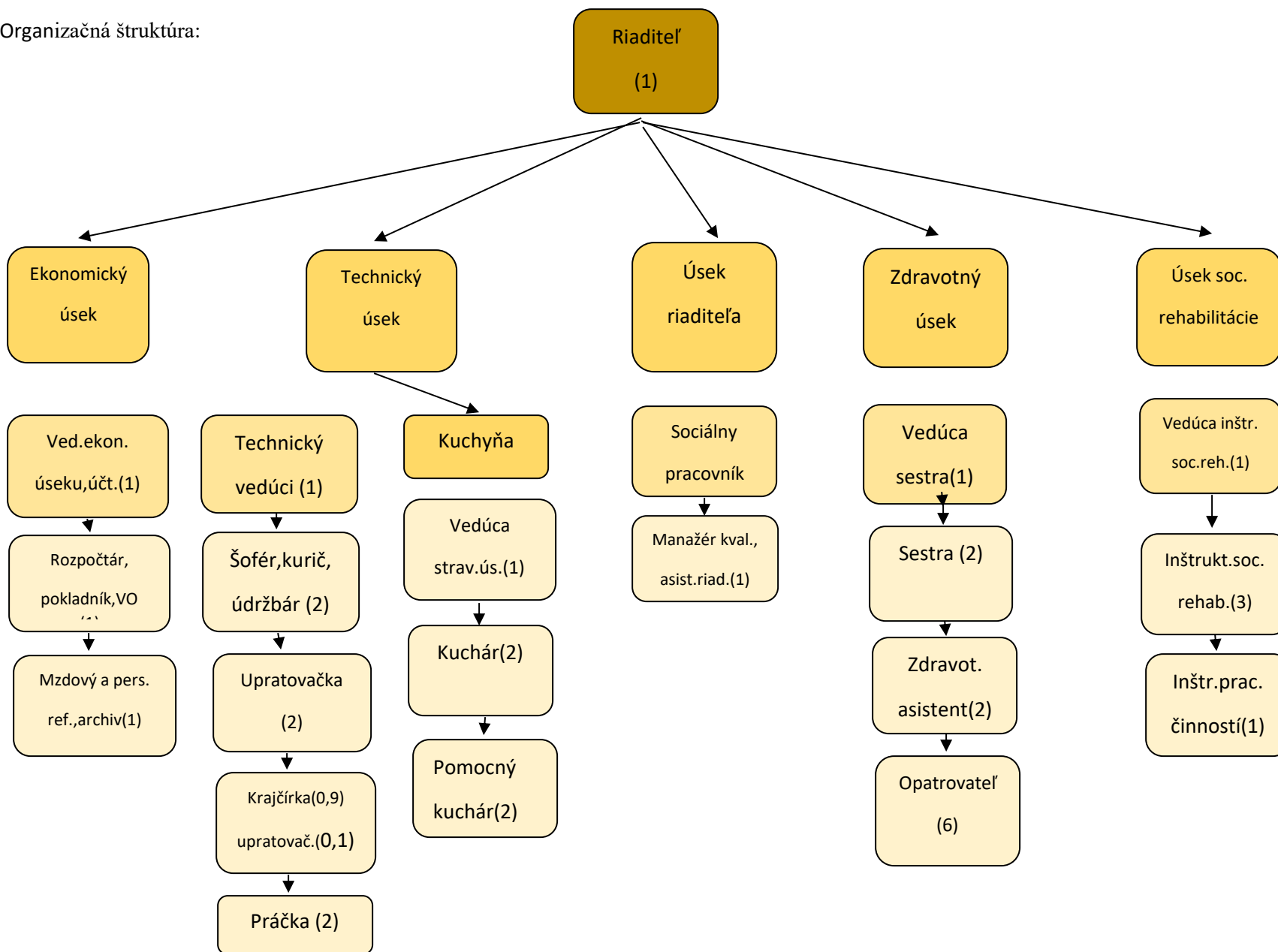

## ***Ošetrovateľský proces***

Ošetrovateľská starostlivosť je poskytovaná metaparadigmatickým prístupom, v ktorom kladieme dôraz na individuálny prístup ku každému prijímateľovi s cieľom ochrany a podpory zdravia, udržiavania, prinavrátania zdravia a zabezpečenia dôstojnej paliatívnej starostlivosti. Hlavným kritériom poskytovania ošetrovateľsko-opatrovateľskej starostlivosti je holistický pohľad a snaha o komplexné plnenie a podporu bio-psycho-sociálno-spirituálnych potrieb prijímateľa s ohľadom na stav zdravia a prostredie, v ktorom sa nachádza, s dôrazom na aktiváciu prijímateľa v rámci jeho možností a schopností.

Ošetrovateľskú starostlivosť zabezpečuje tím zdravotníckych pracovníkov s odbornou spôsobilosťou sestry, zdravotnícky asistenti a opatrovatelia pod vedením vedúcej sestry. Svojou prácou sa usilujú o etický prístup k prijímateľom s dôrazom na humánosť a empatiu.

K zlepšeniu kvality poskytovanie ošetrovateľskej starostlivosti prispieva sústavné vzdelávanie odborných zamestnancov, a to absolvovaním rôznych typov vzdelávania a dodržiavaním princípov etického kódexu zdravotníckych pracovníkov.

Odbornú zdravotnú starostlivosť zabezpečujú:

MUDr. Marta Hanesová – praktický lekár

MUDr. Andrea Pavlovičová – stomatológ

MUDr. Daniela Milichovská – psychiater

MUDr. Marián Rošák – chirurg

V prípade potreby poskytnutia ďalšej odbornej zdravotnej starostlivosti využívame odborné ambulancie v Košiciach (interné, kardiologické, neurologické, urologické, ortopedické, gastroenterologické, gynekologické a iné), na ktoré sú prijímatelia sprevádzaní zdravotníckym zamestnancom.

V roku 2020 aj napriek dodržiavaniu všetkých protiepidemiologických opatrení bolo v II. vlne pandémie Codidu-19 pozitívnych 53 prijímateľov a 4 zamestnanci. Hneď po vyhodnotení PCR testov bola zabezpečená karanténa zariadenia a potrebné kroky k poskytnutiu zdravotnej a ošetrovateľskej starostlivosti v spolupráci s praktickým lekárom. Zdravotný úsek spolu s úsekom sociálnej rehabilitácie v dvoch skupinách v 12-dňovom intervale poskytovali prijímateľom nepretržitú starostlivosť v súčinnosti s ostatným personálom zariadenia. Vďaka profesionálnemu prístupu zamestnancov a pomoci VÚC v Košiciach zabezpečením ochranných prostriedkov a pomôcok sa nám podarilo pandémiu v krátkom čase prekonať. Naďalej sa dodržiavali a dodržiavajú všetky stanovené pokyny MPSVaR, Regionálneho úradu v Košiciach, KSK a riaditeľa REGINY – DSS v rámci prevencie a ochrany zdravia prijímateľov a zamestnancov. Vďaka patrí všetkým zúčastneným (rodinám prijímateľov, zamestnancov a komunite v obci a okolí) za akúkoľvek formu pomoci, ktorou prispeli k zvládnutiu pandemickej situácie.

**Prijímatelia sociálnej služby (PSS) v zariadení**

Počet PSS k 31.12.2019	<b>53</b>
Počet prijatí PSS v roku 2020	<b>6</b>
Počet prepustených PSS v roku 2020	<b>2</b>
Počet úmrtí PSS v roku 2020	<b>3</b>

**Počet PSS k 31.12.2020**

Osoby v dôchodkovom veku	<b>19</b>
Diabetici, ktorí sú pod kontrolou	<b>5</b>
Osoby, ktoré utrpeli pád počas pobytu v zariadení	<b>7</b>
Osoby s antipsychotickou liečbou	<b>31</b>
Osoby s demenciou a užívajúce neuroleptiká	<b>22</b>
Osoby užívajúce antidepresíva	<b>15</b>
Osoby odkázané na ošetrovateľskú starostlivosť	<b>3</b>
Osoby pozbavené spôsobilosti na právne úkony	<b>27</b>
Osoby s obmedzenou spôsobilosťou na právne úkony	<b>5</b>
Muži	<b>26</b>
Ženy	<b>27</b>

**Veková štruktúra PSS**

Osoby od 19-25 rokov	<b>2</b>
Osoby od 26-39 rokov	<b>11</b>
Osoby od 40-62 rokov	<b>21</b>
Osoby od 63-74 rokov	<b>13</b>
Osoby od 75-79 rokov	<b>4</b>
Osoby od 80-84 rokov	<b>1</b>
Osoby od 85-89 rokov	<b>1</b>



### *Stupeň odkázanosti fyzickej osoby(FO) na pomoc inej osoby*

Stupeň odkázanosti FO	Spolu počet FO	Poskytovaná sociálna služba
II.	1	celoročná
IV.	1	celoročná
V.	10	celoročná
VI.	41	celoročná
<b>SPOLU:</b>	<b>53</b>	

### *Ekonomická situácia v zariadení*

#### *Opis a hodnota dlhodobého majetku v účtovnej jednotky*

Majetok, ktorý má účtovná jednotka v správe	Suma v €
Pozemky	8 066,56
Budovy, stavby	1 973 532,20
Stroje, prístroje, zariadenia, inventár	121 773,72
Dopravné prostriedky	39 929,-
Obstaranie dlhodobého majetku	44 204,67

#### *Zásoby*

a) opis podľa jednotlivých položiek súvahy

Pohľadávky	Riadok súvahy	Hodnota	Opis
Materiál	35	9 921,81	Materiál na skladoch DSS
<b>Spolu</b>	<b>34</b>	<b>9 921,81</b>	

#### *Pohľadávky*

a) opis významných pohľadávok podľa jednotlivých položiek súvahy

Pohľadávky	Riadok súvahy	Hodnota pohľadávok	Opis
------------	---------------	--------------------	------

Ostatné pohľadávky	65	3,44	Dobropis za el. energiu – vyúčtovanie za rok 2018
Pohl'. z nedaňových príjmov obcí a VÚC	68	53 789,82	Pohľadávky za úhradu za poskytované služby KS, RS. DpC, SOS, DSS
Pohl'. voči zamestnancom	70	222,32	Pohonné hmoty v nádrži
<b>Spolu</b>	<b>60</b>	<b>54 015,58</b>	

Opis dôvodov **tvorby, zníženia a zrušenia** opravných položiek k pohľadávkam

Pohľadávky	Suma OP	Dôvod tvorby, zníženia a zrušenia OP
318- Pohl'. z nedaňových príjmov obcí a VÚC (vytvorené na účte 391)	11 275,16	Riziko neuhradenia zo strany poberateľov sociálnych služieb

### *Finančný majetok*

a) opis významných zložiek **krátkodobého finančného majetku**

Krátkodobý finančný majetok	Zostatok k 31.12.2020
Bankové účty (riad.súvahy 85)	<b>73 859,66</b>
z toho:	
➤ sociálny fond	323,73
➤ depozitný účet	73 475,93
➤ darovací účet	60,-

### *Časové rozlíšenie*

Významné položky časového rozlíšenia **nákladov budúcich období a príjmov budúcich období**

Opis jednotlivých významných položiek časového rozlíšenia	Zostatok k 31.12.2020 v €
Náklady budúcich období spolu z toho (riad.súvahy 110):	<b>875,31</b>

Orange Slovensko a.s. Metodova 8, Bratislava od 1.1.2020-5.1.2020	13,43
ALLIANZ-poistenie	138,88
Poradca podnikateľa Žilina-Personálny a mzdový poradca r.2020	115,42
Caresee s.r.o. Bernoláková 386/4 Holíč – licencie 1,2,3/2021	576,-
Webhouse s.r.o. Trnava Doména od 1.1.2021-19.6.2021, hosting od 1.1.2021-25.6.2021	31,58

### *Vlastné imanie*

Opis jednotlivých položiek a opis zmien jednotlivých položiek vlastného imania, najmä zmeny oceňovacích rozdielov, opravy významných chýb minulých rokov(podľa riadkov v súvahe)	Zostatok k 31.12.2020
Nevysporiadaný výsledok hospodárenia minulých rokov (riad. 124)	-19 310,67
Výsledok hospodárenia za účtovné obdobie (riad. 125)	795,21
Vlastné imanie (riad. 116)	- 18 515,46

### *Záväzky*

#### *Rezervy*

Názov položky	V €	Predpokladaný rok použitia
<b>Nevyfakturované dodávky a služby (riad.súvahy 127):</b>	<b>24 091,50</b>	<b>2021</b>
z toho:		
➤ Odchodné pre 7 zamestnancov	13 298,-	2021
➤ Odstupné pre 1 zamestnanca	3 346,-	2021
➤ Jubilejné pri 60-ke – 1 zamestnanec	685,-	2021

➤ Jubilejná pri 50-ke – 1 zamestnanec	768,-	2021
➤ Poistné fondy z jubilejných odmien, odchodného a odstupného	5 994,50	2021

### *Dlhodobé záväzky*

<b>Sociálny fond (472)</b>	<b>Rok 2020 v €</b>
<b>Stav k 1.januáru</b>	<b>453,37</b>
Tvorba sociálneho fondu	5 651,27
Čerpanie sociálneho fondu	5 780,91
<b>Stav k 31.decembru (riad.súvahy 140)</b>	<b>323,73</b>

### *Krátkodobé záväzky*

<b>Názov</b>	<b>Rok 2020 v €</b>
Dodávatelia (321 – riad.súvahy 152)	5 417,79
Iné záväzky (379 – riad.súvahy 160)	650,51
Zamestnanci (331 – riad.súvahy 163)	41 014,66
Zúčtovanie s orgánmi soc.poistenia a ZP (336 – riad.súvahy165)	23 534,84
Ostatné priame dane (342 – riad.súvahy167)	8 301,53
<b>Spolu (riad.súvahy151):</b>	<b>78 919,33</b>

### *Časové rozlíšenie*

<b>Popis významnej položky časového rozlíšenia (riad.súvahy 180)</b>	<b>Zostatok k 31.12.2020</b>

Výnosy budúcich období spolu:	<b>1 891,-</b>
z toho:	
➤ zostatková hodnota majetku z prostriedkov ŠR	1 891,-

**Výnosy - popis a výška významných položiek výnosov**

<b>Popis /číslo účtu a názov/</b>	<b>Suma</b>
<b>a) tržby za vlastné výkony a tovar</b>	<b>217 313,48</b>
602 - Tržby z predaja služieb	217 313,48
662 - Úroky	5,02
<b>b) výnosy z transferov a rozpočtových príjmov v obciach, VÚC a v RO a PO zriadených obcou alebo VÚC</b>	<b>854 638,85</b>
691 - Výnosy z bežných transferov z rozpočtu obce, VÚC	773 798,50
692 - Výnosy z kapitálových transferov z rozpočtu obce, VÚC	51 123,30
- zúčtovanie kapitálového transferu zriadovateľa	
693 - Výnosy samosprávy z bežných transferov zo ŠR	28 048,-
- bežný transfer na	
694 - Výnosy samosprávy z kapitálových transferov zo ŠR	1 000,70
- zúčtovanie kapitálového transferu zo ŠR	
697 - Výnosy samosprávy z bežných transferov od ostatných subjektov mimo verejnej správy	568,99
<b>c) ostatné výnosy</b>	<b>1 132,88</b>
648 - Ostatné výnosy	1 132,88
<b>d) zúčtovanie rezerv, opravných položiek, časového rozlíšenia</b>	<b>13 353,-</b>
653 - Zúčtovanie ostatných rezerv z prevádzkovej činnosti	13 353,-

**Náklady - popis a výška významných položiek nákladov**

<b>Popis /číslo účtu a názov/</b>	<b>Suma</b>
<b>a) spotrebované nákupy</b>	<b>166 071,05</b>

501 - Spotreba materiálu	122 560,12
502 - Spotreba energie	43 510,93
- elektrická energia	14 292,56
- voda	23 466,82
- plyn	5 751,55
<b>b) služby</b>	<b>26 207,39</b>
511 - Opravy a udržiavanie	5 146,01
- oprava xxx	
512 - Cestovné	21,10
518 - Ostatné služby	21 040,28
<b>c) osobné náklady</b>	<b>614 565,36</b>
521 - Mzdové náklady	427 497,78
524 - Záonné sociálne náklady	148 586,40
525-Ostatné sociálne poistenie	11 567,08
527 - Záonné sociálne náklady	26 914,10
<b>d) dane a poplatky</b>	<b>917,39</b>
532 - Daň z nehnuteľností	227,39
538 - Ostatné dane a poplatky	690,-
<b>e) odpisy, rezervy a opravné položky</b>	<b>58 593,50</b>
551 - Odpisy DNM a DHM	52 124,-
553 - Tvorba ostatných rezerv	6 469,50
<b>f) finančné náklady</b>	<b>386,30</b>
568 - Ostatné finančné náklady	386,30
<b>g) náklady na transfery a náklady z odvodov príjmov</b>	<b>217 683,97</b>
588 - Náklady z odvodu príjmov	184 383,47
589 - Náklady z budúceho odvodu príjmov	33 300,50
<b>h) ostatné náklady</b>	<b>2 265,19</b>
546 - Odpis pohľadávky	2 057,39

548 - Ostatné náklady na prevádzkovú činnosť	207,80
<b>i) dane z príjmov</b>	<b>0,88</b>
591 – Splatná daň z príjmov	0,88

#### **Informácie o údajoch na podsúvahových účtoch**

Významné položky	Hodnota	Účet
DHM v používaní	167 344,26	771 1
DNM v používaní	214,-	771 2
Odpísané pohľadávky	11 088,46	792
Bankový účet klientov vedený vo VÚB	119 372,03	774
<b>Spolu :</b>	<b>298 018,75</b>	

#### **Informácie o rozpočte a hodnotenie plnenia rozpočtu**

Rozpočet pre REGINU - DSS Kráľovce č. 195 na bežné výdavky bol schválený na zasadnutí Zastupiteľstva KSK konaného dňa 13. decembra 2019, a to uznesením č. 314/2019.

Zmeny rozpočtu:

- prvá zmena schválená dňa 20.7.2020 rozpočtovým opatrením B1 č. 02535/2020/OF-26690,
- druhá zmena schválená dňa 25.11.2020 rozpočtovým opatrením B2 č. 02535/2020/OF-43988,
- tretia zmena schválená dňa 7.12.2020 rozpočtovým opatrením B3 č. 02535/2020/OF-45696,
- štvrtá zmena schválená dňa 8.12.2020 rozpočtovým opatrením B4 č. 02535/2020/OF-46003.

#### **Bežné výdavky**

	Schválený rozpočet v €	Rozpočet po úprave v €	Čerpanie rozpočtu v €
Bežné výdavky	800 286,-	831 067,-	802 445,-
- z toho mzdy	409 421,-	429 028,-	427 498,-
- poisťné fondy	154 589,-	165 475,-	160 153,-

- cestovné	700,-	30,-	21,-
- médiá, telefóny a internet	37 406,-	48 012,-	44 755,-
- materiál	132 028,-	130 825,-	118 342,-
- dopravné	5 600,-	4 030,-	2 024,-
- opravy a údržba	2 500,-	4 491,-	4 329,-
- služby	36 563,-	28 681,-	31 494,-
- bežné transfery (náhrada pri PN, odchodné, odstupné)	13 479,-	17 609,50	16 879,-

### **Bežné príjmy**

	Schválený rozpočet	Rozpočet po úprave	Plnenie rozpočtu
Bežné príjmy	182 270,-	182 270,-	205 812,-

Príjmy zariadenia pozostávajú z úhrad od prijímateľov sociálnych služieb a z úhrad za poskytovanie stravovania cudzím stravníkom.

Kapitálový rozpočet REGINA – DSS Kráľovce nemala schválený, ale bol upravený.

Zmeny rozpočtu:

- prvá zmena schválená dňa 11.2.2020 rozpočtovým opatrením K1 č. 03463/2020/OF-06388 na rekonštrukciu rozvodov teplej vody a cirkulácie v budove zariadenia

### **Kapitálové výdavky**

	Schválený rozpočet	Rozpočet po úprave	Plnenie rozpočtu
Kapitálové výdavky	0	22 692,-	22 691,30

### **Prehľad verejného obstarávania za rok 2020**

P.č.	Predmet verejného obstarávania	Hodnota zákazky v €	Vybraný dodávateľ
1.	Čistiace a hygienické potreby	13 242,14	AJVA s.r.o. Gelnica



2.	Potraviny – zelenina, ovocie, zemiaky	19 366,88	J.TRANS TRADE s.r.o. Košice
3.	Potraviny – mäso a mäsové výrobky	36 704,45	MASO J+L s.r.o. Košice
4.	Interiérové horizontálne žalúzie	2 599,-	OKNÁ Pribula s.r.o. Dolný Kubín
5.	Riešenie havarijnej situácie na rozvodoch vody a kanalizačných zvodov	33 900,13	THERMICAL s.r.o. Košice
6.	Špeciálne čistiace a pracie prostriedky, špeciálne pomôcky na upratovanie a hygienu	27 150,10	Hagleitner Hygiene Slovensko s.r.o. Senec
7.	Potraviny – mlieko, mliečne výrobky, vajcia	20 620,05	INMEDIA s.r.o. Zvolen
8.	Osobné ochranné pracovné pomôcky	5 810,41	CANIS SAFETY a.s. Košice
9.	Potraviny – hrubý a sterilizovaný tovar	30 782,61	INMEDIA s.r.o. Zvolen
10.	Notebooky, tablety a software	1 700,-	SAVOG s.r.o. Bratislava
11.	Potraviny – ryby, mäso kuracie a mrazená zelenina	8 341,51	A.P.S.-FOOD s.r.o. Bukovec
12.	Poukážky na regeneráciu pracovnej sily	2 032,41	DOXX -Stravné lístky s.r.o. Kálov

## Výpočet ekonomicky oprávnených nákladov, bežných výdavkov a bežných príjmov za rok 2020

<b>Názov zariadenia :</b>	<b>REGINA-DSS Kráľovce</b>	
<b>Druh poskytovanej sociálnej služby:</b>	<b>Domov sociálnych služieb</b>	
<b>Forma poskytovanej sociálnej služby <sup>1)</sup>:</b>	celoročná pobytová	
<b>Počet prijímateľov sociálnej služby v roku 2020 <sup>2)</sup>:</b>	55	
<b>Prepočítaný počet zamestnancov pre daný druh sociálnej služby v roku 2020:</b>	<b>36,30</b>	<b>28,7</b>
<b>Druh výdavku za rok 2020:</b>	<b>EON</b>	<b>bežné výdavky</b>
	<b>Suma v € <sup>3)</sup></b>	<b>Suma v € <sup>3)</sup></b>
1. Mzdy, platy a ostatné osobné vyrovnania vo výške, ktorá zodpovedá výške a platu a ostatných osobných vyrovnaní podľa osobitného predpisu <sup>4)</sup> :	427498,00	419970,00
2. Poistné na verejné zdravotné poistenie, postné na sociálne poistenie a povinné príspevky na starobné dôchodkové sporenie platené zamestnávateľom v obsahu určenom podľa bodu 1 :	160153,00	155366,00
3. Výdavky na cestovné náhrady :	21,00	X X X
3a. z toho : Výdavky na tuzemské cestovné náhrady:	X X X	21,00
4. Výdavky na energie, vodu a komunikácie:	44755,00	42517,00
5. Výdavky na materiál :	118342,00	X X X
5a. z toho : Výdavky na materiál okrem reprezentačného vybavenia nových interiérov :	X X X	75070,00
6. Dopravné :	2024,00	2024,00
7. Výdavky na údržbu :	4329,00	X X X

7a. z toho : Výdavky na rutinnú a štandardnú údržbu, okrem jednorazovej údržby objektov alebo ich častí a riešenia havarijných stavov :	X X X	4329,00
8. Nájomné za prenájom:	0,00	0,00
8a. z toho: Nájomné za prenájom nehnuteľnosti alebo inej veci okrem dopravných prostriedkov a špeciálnych strojov, prístrojov a zariadení, techniky, náradia a materiálu najviac vo výške obvyklého nájomného, za aké sa v tom čase a na tom mieste prenechávajú do nájmu na dohodnutý účel veci toho istého druhu alebo porovnateľné veci :	0,00	0,00
9. Výdavky na služby :	31494,00	31111,00
10. Výdavky na bežné transfery :	16879,00	X X X
10a. z toho: výdavky na bežné transfery v rozsahu vreckového podľa osobitného predpisu <sup>5)</sup> , odstupného, odchodného, náhrady príjmu pri dočasnej pracovnej neschopnosti zamestnanca podľa osobitného predpisu <sup>6)</sup> :	X X X	16879,00
11. Odpisy hmotného majetku a nehmotného majetku podľa účtovných predpisov, o ktorom poskytovateľ sociálnej služby účtuje a odpisuje ho ako účtovná jednotka <sup>7)</sup> . Odpis hmotného majetku, ktorým sú novoobstarané stavby, byty a nebytové priestory užívané na účely poskytovania sociálnych služieb v zariadeniach alebo ich technické zhodnotenie, najviac vo výške obvyklého nájomného, za aké sa v tom istom čase a na tom istom mieste prenechávajú do nájmu na dohodnutý účel veci toho istého druhu alebo porovnateľné veci :	52124,00	X X X
<b>Ekonomicky oprávnené náklady za rok 2020 spolu</b> (súčet riadkov 1, 2, 3, 4, 5, 6, 7, 8, 9,10) :	<b>857619,00</b>	<b>X X X</b>
<b>Celková výška bežných výdavkov za rok 2020</b> (súčet riadkov 1, 2, 3a, 4, 5a, 6, 7a,8a, 9,10a, 11):	<b>X X X</b>	<b>747287,00</b>
<b>Výška prijatých úhrad (bežné príjmy) za rok 2020:</b>	<b>183131,00</b>	
<b>EON na jedného klienta za rok 2020:</b>	<b>15593,07</b>	

## ***Stravovacia prevádzka***

Na úseku stravovania bolo dňom 1.1.2020 zrušené jedno miesto pomocnej kuchárky. Toho času je podľa platnej organizačnej štruktúry 5 zamestnancov, a to vedúca stravovacej prevádzky, 2 kuchárky a 2 pomocné kuchárky. Stravovacia prevádzka je dvojzmenná, pracovná doba začína od 6,00 hod. a trvá do 18,00 hod. Na zostavovaní jedálneho lístka sa podieľa stravovacia komisia v zložení: riaditeľ DSS, vedúca stravovacej prevádzky, kuchárka, zástupca PSS a člen stravovacej komisie.

Strava sa vydáva pre prijímateľov a zamestnancov v jedálni zariadenia a pre ležiacich na oddelení, je prenášaná v termo-kazetách. Zariadenie poskytuje stravu aj pre cudzích stravníkov, a to pre MŠ v Ploskom a dôchodcov z Kráľoviec a blízkeho okolia. Počas karantény zariadenia sa strava pre iných stravníkov nepodávala.

Stravovacia prevádzka je dvojzmenná prevádzka, ktorá začína od 6,00 hod. do 18,00 hod.

Výdaj stravy:

7,30 hod. - 8,00 hod.	- raňajky pre PSS
9,30 hod. - 10,00 hod.	- desiata pre PSS
11,00 hod. - 11,30 hod.	- obed pre deti MŠ a cudzích stravníkov
11,30 hod. - 12,00 hod.	- obedy pre PSS
12,00 hod. - 12,30 hod.	- obedy pre zamestnancov
15,00 hod. - 15,30 hod.	- olovrant pre PSS
17,00 hod. - 17,30 hod.	- večera pre PSS
21,00 hod.	- druhá večera pre diabetikov na oddelení

Hodnota stravnej jednotky pre prijímateľov za racionálnu a diétnu stravu je 3,52 € a pre diabetikov je 4,40 € na deň. Pre cudzích stravníkov je stravná jednotka za obed 2,59 €, pre deti MŠ je 3,09 € za deň. Cudzí stravníci uhrádzajú platby za obedy na náš príjmový účet (mesačné faktúry).

Dodávatelia potravín za rok 2020:

- Pekáreň Juno Hrašovík – chlieb a pečivo
- J.Trans Trade s.r.o. Košice – ovocie a zelenina
- MASO J+L s.r.o. Košice – mäso a mäsové výrobky
- INMEDIA spol. s.r.o. Zvolen - hrubý tovar, mlieko a mliečne výrobky
- Ing. Špavelková Košice – zákusky
- A.P.S. – FOOD s.r.o. Bukovec – mrazená zelenina, ryby, mrazené hydinové mäso

Dezinsekcii a deratizácii vykonáva v našom zariadení firma ASANARATES s.r.o. Košice a odpad z kuchyne likviduje firma Fúra s.r.o. Rozhanovce.

## ***Aktivity PSS***

### **Január 2020 – Maškarný ples prijímateľov zariadenia**

V našom zariadení sa konal už 2. ročník Plesu prijímateľov. Tento rok bola téma – masky. Všetci sme sa príjemne zabávali v jedálni zariadenia. O pohostenie a výzdobu sa postaral náš úžasný personál. Tešíme sa na ďalší ročník.



### **Máj 2020**

Počas celého roka, ale hlavne v máji sa náš transformačný tím stretával na online stretnutiach. Vytváral spolu s konzultantami transformačný plán zariadenia ako súčasť projektu deinštitucionalizácie zariadení. 21.05.2021 si členovia tímu vytipovali vhodné lokality a pozemky na stavbu nových domčekov a centra denných aktivít v rámci projektu.

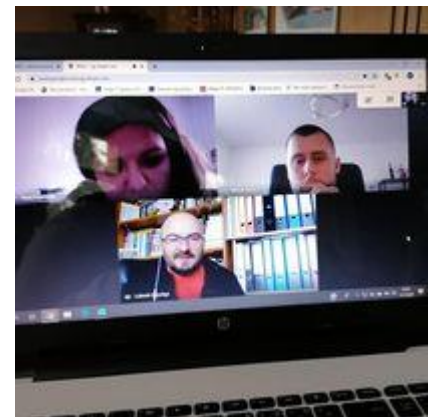

### **13.07.2020 – Športový deň prijímateľov spojený s opekačkou**

Tento deň sme si v areály zariadenia spríjemnili deň športovými aktivitami a opekačkou. Veselá hudba nám pridala na nálade ako aj malé odmeny pre všetkých tých, ktorí sa zapojili do súťaží.



### **21.08.2020 – Varenie kukurice**

Čo sme si vypestovali, to sme si aj zjedli. Navarili sme si kukuricu a tak spríjemnili pobyt v areáli nášho zariadenia.



### **27.10.-18.11.2020 – Karanténa**

V týchto dňoch sme zostali uzatvorení pred celým svetom. Aj u nás a objavil vírus COVID - 19. Dve skupiny zamestnancov zostali uzatvorení 24 hodín a starali sa o našich prijímateľov. Zvládli sme túto situáciu aj vďaka našim rodinám, priateľom a známym.

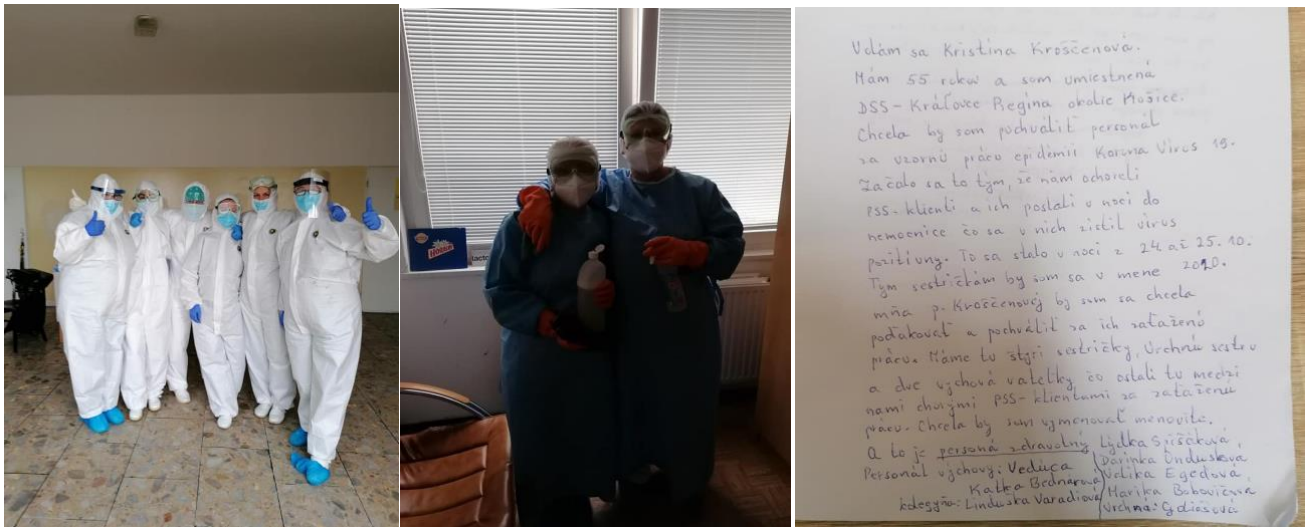

## 05.12.2020 – Mikuláš

Mikuláš prišiel aj tento rok. Príjemne strávené popoludnie, obdarovanie balíčkami nám pripomenulo blížiac sa Vianočné sviatky.



## 18.12.2020 – Šzs Vtáčkovce

Žiaci zo Šzs Vtáčkovce nás potešili svojimi výrobkami a pohľadnicami. Bol to krásny predvianočný darček pre všetkých prijímateľom sociálnych služieb zariadenia.



## 21.12.2020 Vianočná akadémia

Krásny prierez vianočnými tradíciami si naši prijímatelia s inštruktorkami sociálnej rehabilitácie pripravili aj tento rok. Bolo vidieť, že sa úsilie vyplatilo. Milé stretnutie ku koncu roka vyvrcholilo odovzdaním ocenenia „*Klient roka 2020*“.



V Kráľovciach, 24. mája 2021

JUDr. Vojtech Hintoš

overený riadením REGINY - DSS



